www.americanmusical.com

beatsexecutive™

USER GUIDE

www.americanmusical.com

Table of Contents

EN	Important Safety Information	4
	Operating your Executive™ Headphones	7
	Using the Remote Mic	8
	Connect, Listen, Enjoy	10
FR	Renseignements de sécurité importants	11
	Utiliser votre casque d'écoute Executive™	14
	Utilisation du microphone de la télécommande	15
	Connectez et profitez de votre écoute	17
ES	Información importante sobre la seguridad	18
	Cómo funcionan sus Auriculares Executive™	21
	Uso del Micrófono Remoto	22
	Conecte, Escuche, Disfrute	24
PT	Informações Importantes de Segurança	25
	Como Operar seus Fones de Ouvido Executive™	28
	Utilização do Microfone Remoto	29
	Conecte, Ouça e Aproveite	31

www.americanmusical.com

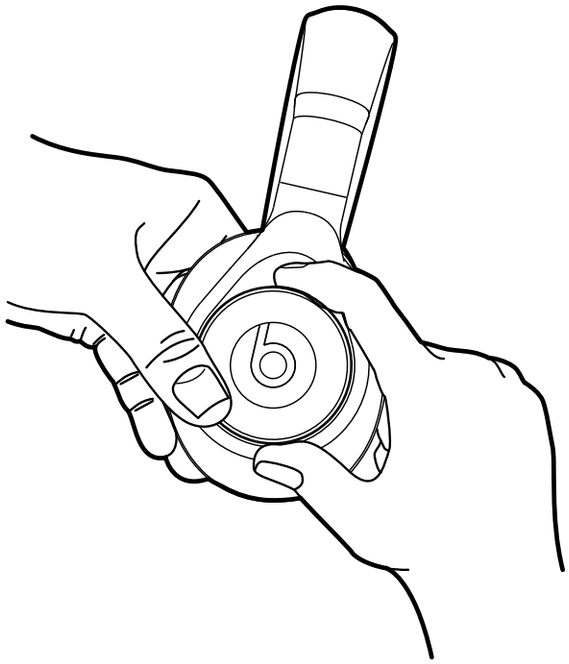

1

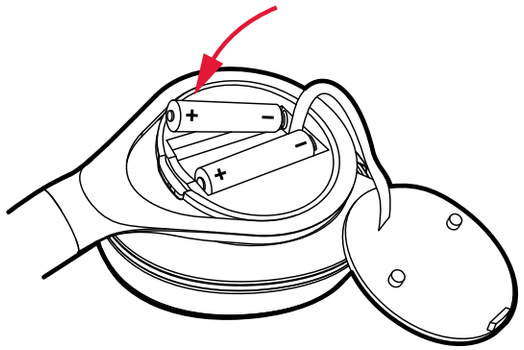

2

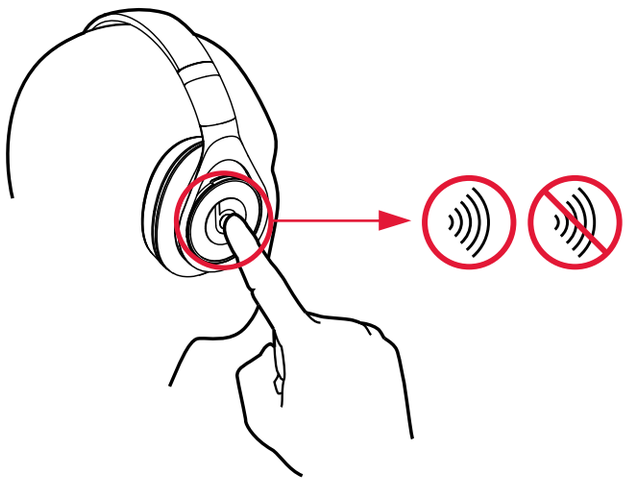

5

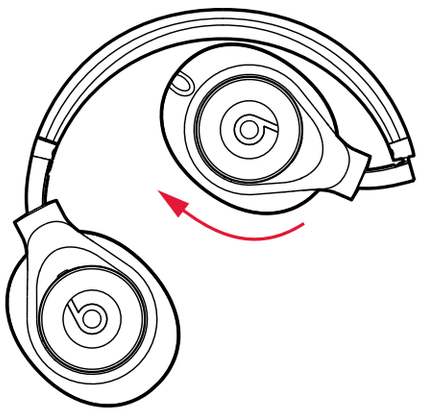

6

www.americanmusical.com

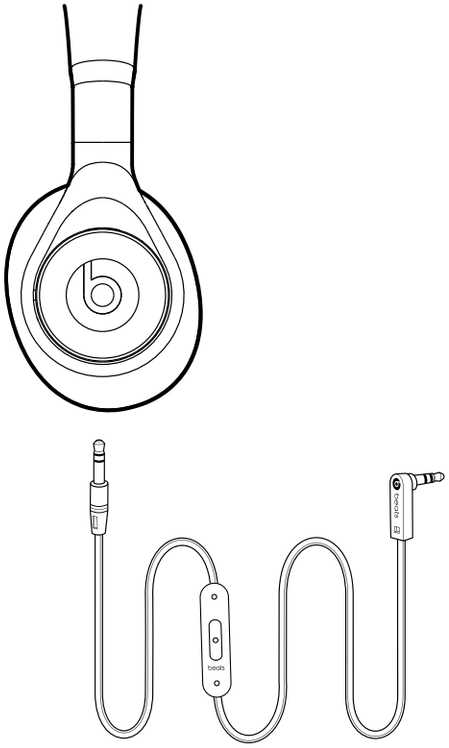

3

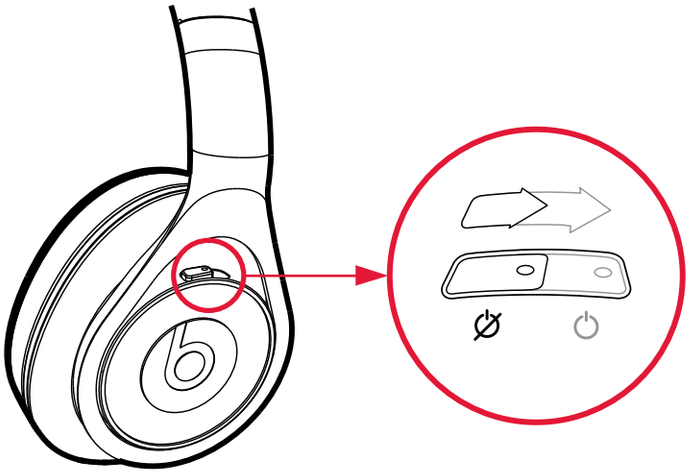

4

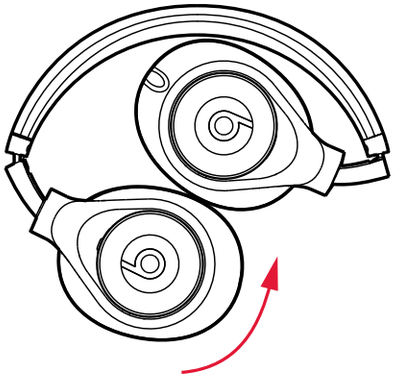

7

Important Safety Information

Listen Responsibly

To avoid hearing damage, make sure that the volume on your music player is turned down before connecting your headphones. After placing headphones in your ears, gradually turn up the volume until you reach a comfortable listening level. Noise levels are measured in decibels (dB), exposure to any noise at or above 85 dB can cause gradual hearing loss. Monitor your use; hearing loss is a function of loudness versus time. The louder it is, the less time you can be exposed to it. The softer it is, the more time you can listen to it.

Physiology of the Ear

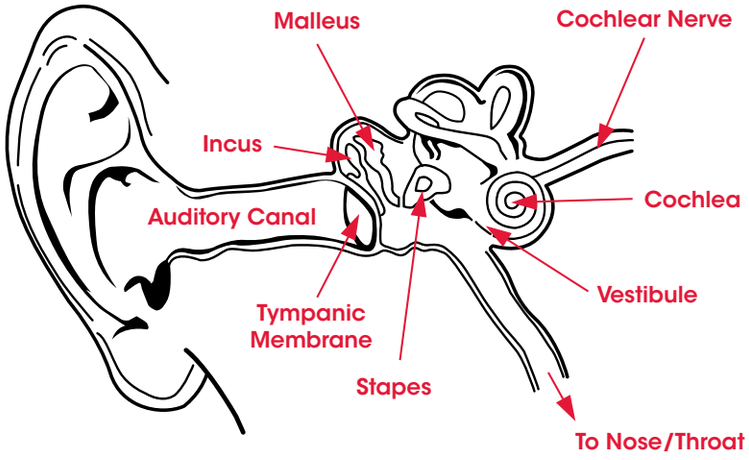

English

This decibel (dB) table compares some common sounds and shows how they rank in potential harm to hearing.

SOUND	NOISE LEVEL (dB)	EFFECT
Whisper	30	Very quiet
Quiet Office	50-60	Comfortable hearing levels are under 60 dB
Vacuum Cleaner, Hair Dryer	70	Intrusive; interferes with telephone conversations
Food Blender	85-90	85 dB is the level at which hearing damage (8 hrs.) begins
Garbage Truck, Cement Mixer	100	No more than 15 minutes of unprotected exposure recommended for sounds between 90-100 dB
Power Saw, Drill/Jackhammer	110	Regular exposure to sound over 100 dB of more than 1 minute risks permanent hearing loss
Rock Concert (varies)	110-140	Threshold of pain begins around 125 dB

*Chart information from http://www.nidcd.nih.gov/health/education/teachers/pages/common_sounds.aspx

"…. a typical person can safely listen to an iPod® for 4.6 hours per day at 70% volume."

"…. knowing the levels one is listening to music at, and for how long is extremely important."

From http://www.cbc.ca/health/story/2006/10/19/music-earphones.html

Get the most out of your equipment and enjoy great audio performance even at safe levels. Our headphones will allow you to hear more details at lower volume levels than ever before.

Use Responsibly

Do not use headphones when it's unsafe to do so—while operating a vehicle, crossing streets, or during any activity or in an environment where your full attention to your surroundings is required.

It's dangerous to drive while wearing headphones, and in many places, illegal because it decreases your chances of hearing life-saving sounds outside of your vehicle, such as another car's horn and emergency vehicle sirens. Please avoid wearing your headphones while driving. Use an FM transmitter to listen to your mobile media devices instead.

Learn how to establish a safe listening level and review other important safety guidelines from the Consumer Electronics Association at www.ce.org and the Deafness Research Foundation at www.drf.org.

www.americanmusical.com

Operating your Executive™ Headphones

Beats Executive™ comes equipped with an "Off/On" switch which allows you to turn on the Audio and Active-Noise Cancellation on your headphones. To save battery life, switch the headphones back to "Off" to turn off Audio and Active-Noise Cancellation functions when headphones are not in use.

To operate your Executive™ headphones, please refer to the chart below:

Switch = OFF	**Switch = On**
No Audio or ANC, LED = Off	Audio On/ANC On, LED = GREEN

Using the Remote Mic

Executive™ comes equipped with a built-in remote mic cable for use with your smartphone, music player or tablet device.

Functions include:

- Play ▶
- Pause ❚❚
- Skip Forward/ Backward ⏩ ⏪
- Scan Forward/ Backward ⏭ ⏮
- Answer
- End Call
- Voice Command
- Volume Control + −

iPod®, iPhone® & iPad®

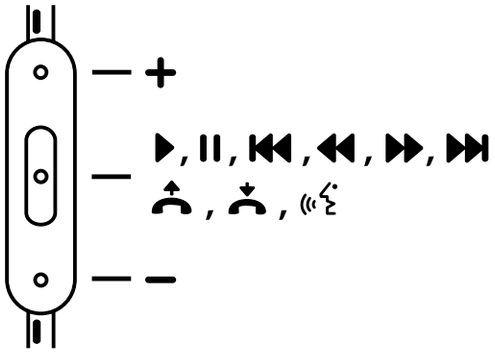

HTC, Blackberry & Android

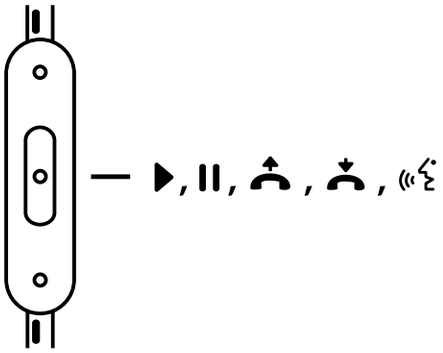

Note: Functionality varies by device.

Play or pause a song or video: Press and release the center button. Repeat to resume.

Skip track or backward to next song or video: Press and release the center button twice quickly to skip forward. Press and release three times quickly to skip back.

Scan forward or backward through a song or video: In quick motion, press the center button twice, hold on the second press to scan forward. Release when you want to stop scanning. To scan backward, press the center button three times, holding on the third press.

Answer or end a call: Press and release the center button once to answer. Repeat to end the call.

Decline an incoming call: Press and hold the center button for two seconds, then release. There will be two beeps when you let go to indicate successful operation.

Voice Command: Press and hold the center button until voice activation starts up. Functionality will vary by device.

Control volume: Press the top button to increase volume. Press the bottom button to decrease volume. Functionality will vary by device.

www.americanmusical.com

Connect, Listen and Enjoy

Register Your Beats® Today

www.beatsbydre.com/register

Renseignements de sécurité importants

Utilisation responsable

Pour éviter de subir des dommages auditifs, assurez-vous que le volume de votre lecteur multimédia est réduit avant de brancher vos écouteurs. Après avoir placé les écouteurs dans vos oreilles, augmentez graduellement le volume jusqu'à ce que vous ayez atteint un niveau d'écoute agréable. Les niveaux sonores sont mesurés en décibels (dB). L'exposition à des bruits de 85 dB ou plus peuvent graduellement causer une perte auditive. Surveillez votre utilisation des écouteurs; la perte auditive dépend du niveau sonore et de la durée de l'écoute. Plus un son est fort, moins vous devez vous y exposer. Plus un son est doux, plus longtemps vous pouvez l'écouter.

Physiologie de l'oreille

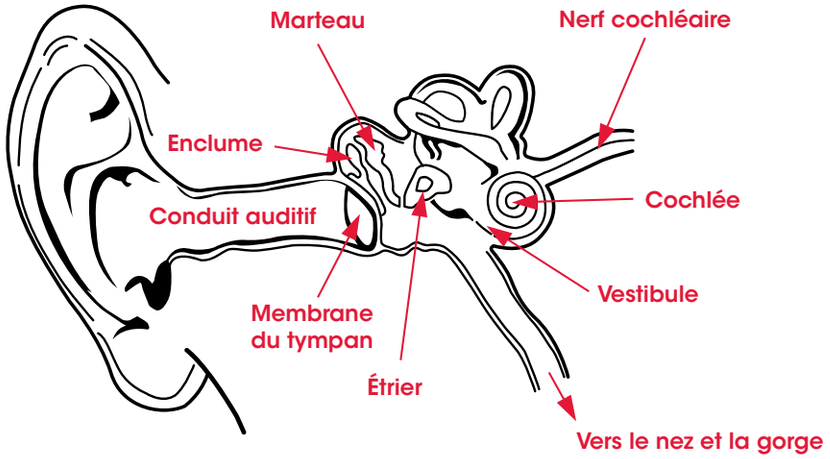

Le tableau de décibels (dB) suivant compare certains sons et classe les dommages potentiels à l'audition.

SON	NIVEAU SONORE (dB)	EFFET
Chuchotement	30	Très calme
Bureau calme	50-60	Les niveaux d'écoute agréables sont inférieurs à 60 dB
Aspirateur, sèche-cheveux	70	Intrusif, interfère avec les conversations téléphoniques
Mélangeur	85-90	85 dB équivaut à un niveau auquel l'audition commence à être endommagée (8 heures)
Camion à ordures, bétonnière	100	Nous recommandons de ne pas dépasser 15 minutes d'exposition non protégée pour les sons compris entre 90 et 100 dB
Scie à chaîne, foreuse/ marteau perforateur	110	Une exposition régulière à un son supérieur à 100 dB pendant plus de une (1) minute risque d'engendrer une perte définitive de l'audition
Concerts de rock (varient)	110-140	Le seuil de douleur commence à environ 125 dB

*Les renseignements du tableau sont tirés du site
http://www.nidcd.nih.gov/health/education/teachers/pages/common_sounds.aspx

« …. une personne ordinaire peut écouter en toute sécurité son iPod® pendant 4,6 heures par jour à un volume de 70 %. »

« .... il est extrêmement important de savoir le niveau sonore auquel vous écoutez de la musique, ainsi que la durée de votre écoute... »

Tiré du site http://www.cbc.ca/health/story/2006/10/19/music-earphones.html

Tirez le maximum de votre équipement et profitez d'excellentes performances audio, même à des niveaux sonores sécuritaires. Nos écouteurs vous permettront d'entendre votre musique avec plus de détails et à des niveaux sonores inférieurs que jamais auparavant.

Utilisation responsable

N'utilisez pas d'écouteurs lorsque ce n'est pas sécuritaire, par exemple, en conduisant un véhicule, en traversant la rue ou pendant des activités ou dans des environnements où vous devez porter attention à votre entourage.

Il est dangereux de conduire en portant des écouteurs et c'est illégal dans de nombreuses régions, puisque cela réduit vos chances d'entendre des sons qui pourraient vous sauver la vie, comme le klaxon d'un autre véhicule ou la sirène de véhicules d'urgence. Évitez de porter vos écouteurs en conduisant. Utilisez un transmetteur FM pour écouter le contenu de votre lecteur multimédia en voiture.

Pour connaître le niveau sonore d'écoute sécuritaire et d'autres lignes directrices importantes en matière de sécurité, visitez le site de la Consumer Electronics Association au www.ce.org et de la Deafness Research Foundation au www.drf.org.

www.americanmusical.com

Utiliser votre casque d'écoute Executive™

Le casque d'écoute Executive™ de Beats est équipé d'un interrupteur qui vous permet d'activer et de désactiver les fonctions d'annulation du bruit et d'annulation active du bruit de votre casque d'écoute. Pour économiser la pile, désactivez les fonctions d'annulation du bruit et d'annulation active du bruit du casque d'écoute quand vous ne l'utilisez pas.

Pour utiliser votre casque d'écoute Executive™, veuillez consulter le tableau des fonctions ci-dessous :

Mise hors tension	Mise sous tension
Voyant DEL éteint = pas d'annulation du bruit ou d'annulation active du bruit	Voyant DEL vert = annulation du bruit ou annulation active du bruit en fonction

Utilisation du microphone de la télécommande

Les écouteurs Exécutif sont munis d'un câble audio comprenant une télécommande dotée d'un microphone intégré pour utiliser avec votre téléphone intelligent, votre lecteur multimédia ou votre tablette.

Fonctions de la télécommande :

- Lecture ▶
- Pause ❚❚
- Piste suivante/piste précédente ▶▶ ◀◀
- Avance rapide/retour en arrière ▶▶❚ ❚◀◀
- Répondre
- Raccrocher
- Commande vocale
- Contrôle du volume + –

iPod®, iPhone® et iPad®

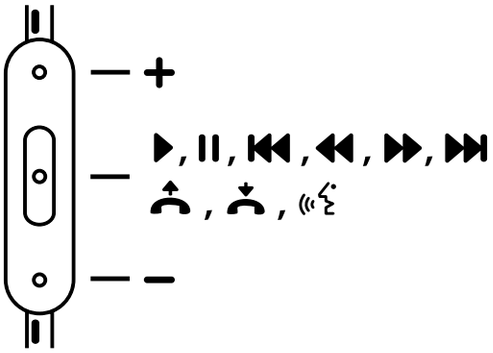

HTC, Blackberry et Android

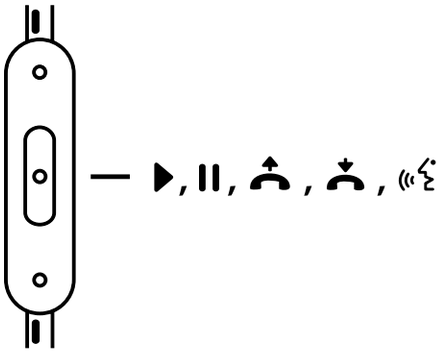

Remarque : ces fonctionnalités varient selon l'appareil que vous utilisez.

Pour faire jouer ou interrompre une chanson ou une vidéo : Appuyez sur le bouton central de la télécommande, puis relâchez-le. Appuyez à nouveau sur le bouton central de la télécommande pour reprendre la lecture.

Pour sauter une chanson ou une vidéo ou revenir à la chanson ou à la vidéo précédente : Appuyez deux fois sur le bouton central de la télécommande pour sauter à la chanson ou à la vidéo suivante. Appuyez trois fois sur le bouton central de la télécommande pour revenir à la chanson ou à la vidéo précédente.

Pour avancer ou reculer rapidement dans une chanson ou une vidéo en cours de lecture : Appuyez rapidement deux fois sur le bouton central de la télécommande et maintenez le bouton enfoncé la deuxième fois pour avancer rapidement. Relâchez le bouton pour arrêter le balayage. Appuyez rapidement trois fois sur le bouton central de la télécommande et maintenez le bouton enfoncé la troisième fois pour reculer rapidement.

Pour répondre à un appel ou raccrocher : Appuyez sur le bouton central de la télécommande une fois et relâchez-le pour répondre. Répétez la procédure pour raccrocher.

Pour refuser un appel entrant : Appuyez sur le bouton central de la télécommande et maintenez-le enfoncé pendant deux secondes, puis relâchez-le. Vous entendrez deux signaux sonores pour vous indiquer que l'appel a été refusé.

Commande vocale : Appuyez sur le bouton central de la télécommande et maintenez-le enfoncé jusqu'à ce que la fonction de commande vocale s'active. Cette fonctionnalité varie selon l'appareil que vous utilisez.

Contrôle de volume : Appuyez sur le bouton du haut de la télécommande pour augmenter le volume. Appuyez sur le bouton du bas de la télécommande pour réduire le volume. Cette fonctionnalité varie selon l'appareil que vous utilisez.

www.americanmusical.com

Connectez et profitez de votre écoute

Enregistrez vos écouteurs Beats® dès aujourd'hui

www.beatsbydre.com/register

Información importante sobre la seguridad

Escuche de manera responsable

Para evitar el daño a sus oídos, asegúrese de bajar el volumen de su reproductor de música antes de conectar los auriculares. Después de colocar los auriculares en las orejas, aumente gradualmente el volumen hasta que alcance un nivel de audición adecuado. Los niveles de ruido son medidos en decibeles (dB), la exposición a cualquier ruido en o encima de 85 dB puede causar pérdida auditiva gradual. Controle su uso; la pérdida de la audición es una función de volumen versus tiempo. Mientras más alto sea el volumen, menor es el tiempo que usted puede exponerse a él. Mientras más bajo sea el volumen, mayor es el tiempo que usted puede escuchar su música.

Fisiología del oído

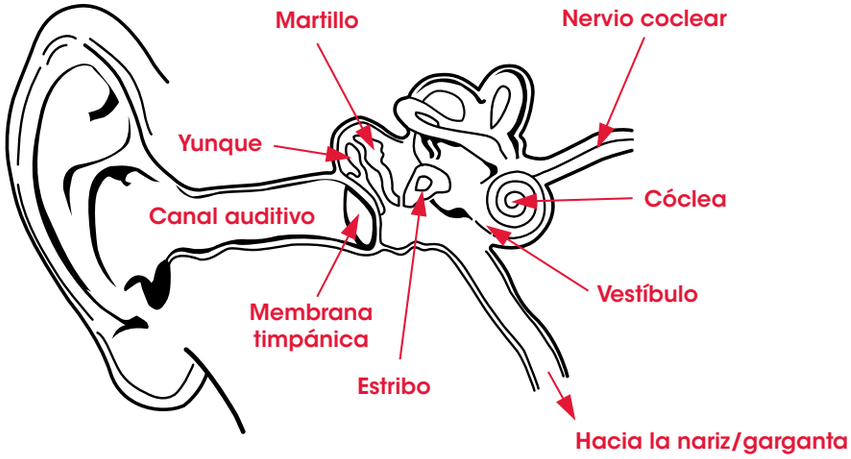

En este cuadro de decibeles (dB) se compara algunos sonidos comunes y se muestra la clasificación según el daño potencial que sufre la audición.

SONIDO	**NIVEL DE RUIDO (dB)**	**EFECTO**
Murmullo	30	Muy silencioso
Oficina silenciosa	50-60	Los niveles de audición cómodos están por debajo de los 60 dB
Aspiradora, secadora de cabello	70	Invasor; interfiere en conversaciones telefónicas
Licuadora	85-90	La audición comienza a dañarse a los 85 dB (8 h)
Camión de la basura y hormigonera	100	No se recomienda exponerse sin protección a niveles de sonido de 90 a 100 dB durante más de 15 minutos
Sierra eléctrica, taladro y martillo neumático	110	La exposición regular a un nivel de sonido superior a 100 dB durante más de 1 minuto puede ocasionar una pérdida permanente de audición
Conciertos de rock (varía)	110-140	El umbral de dolor comienza a sentirse alrededor de los 125 dB

*La información del cuadro se obtuvo de http://www.nidcd.nih.gov/health/education/teachers/pages/common_sounds.aspx

"…. una persona normal puede escuchar música de un iPod® de manera segura durante 4,6 horas al día con el volumen subido al 70%".

"…. conocer los niveles a los que uno escucha música y durante cuánto tiempo es muy importante".

De http://www.cbc.ca/health/story/2006/10/19/music-earphones.html

Obtenga el mayor beneficio de su equipo y disfrute un excelente rendimiento de audio aun a niveles seguros. Nuestros auriculares le permitirán oír más detalles a niveles de volumen más bajos que antes.

Uso responsable

No use los auriculares cuando no sea seguro hacerlo, como al operar un vehículo, cruzar las calles o durante una actividad o en un ambiente donde se requiera que preste atención completa a su alrededor.

Es peligroso conducir usando auriculares y, en varios lugares, ilegal ya que disminuye sus opciones de escuchar sonidos fuera de su vehículo que pueden salvarle la vida, como la bocina de otro auto y las sirenas de un vehículo de emergencia. Por favor evite usar sus auriculares mientras conduce. En lugar de eso, use un transmisor FM para escuchar sus dispositivos de medios móviles.

Aprenda más sobre cómo establecer un nivel de audición seguro y revise otras guías de seguridad importantes de la Asociación de Consumidores de Electrónicos en www.ce.org y la Fundación para la Investigación de la Sordera en www.drf.org.

Cómo funcionan sus Auriculares Executive™

Beats Executive™ viene equipado con un interruptor de "encendido/apagado" que le permite encender las funciones de audio y de cancelación activa de ruido en sus auriculares. Para ahorrar la vida útil de la batería, cambie los auriculares a "apagado" para interrumpir las funciones de audio y de cancelación activa de ruido cuando los auriculares no estén en uso.

Para utilizar sus auriculares Executive™, consulte la tabla que aparece a continuación:

Cambiar = APAGADO	**Cambiar = ENCENDIDO**
Sin audio o ANC, LED = Apagado	Audio encendido/ ANC encendido, LED = VERDE

Uso del Micrófono Remoto

Los auriculares Executive™ vienen equipados con un cable de micrófono remoto incorporado para usar con su teléfono inteligente, reproductor de música o tablet.

Las funciones incluyen:

- Reproducción ▶
- Pausa ❚❚
- Saltar adelante/ atrás ▶▶ ◀◀
- Buscar hacia adelante/ atrás ▶▶❚ ❚◀◀
- Responder
- Finalizar llamada
- Marcación por voz
- Control de volumen + −

iPod®, iPhone® y iPad®

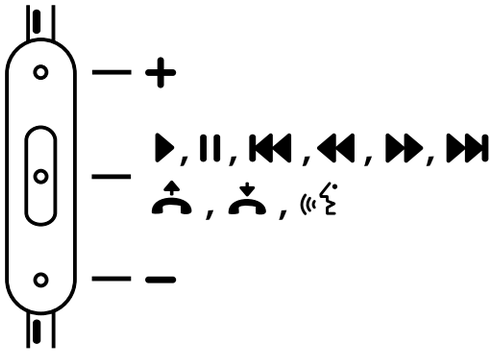

HTC, Blackberry y Android

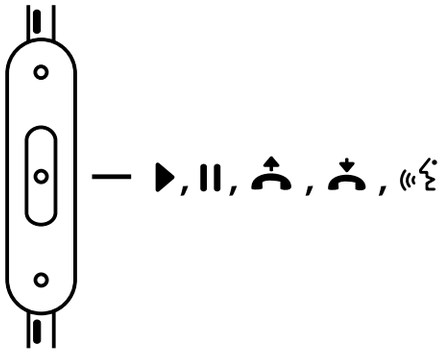

Aviso: La funcionalidad puede variar según el dispositivo.

Reproducir o detener una canción o video: Presione y suelte el botón central. Repita para continuar.

Saltar pista o retroceder a la siguiente canción o video: Presione y suelte el botón central dos veces rápidamente para saltar hacia adelante. Presione y suelte el botón central tres veces rápidamente para saltar hacia atrás.

Buscar hacia adelante o hacia atrás una canción o video: Presione el botón central dos veces rápidamente y no lo suelte la segunda vez que lo haga para buscar hacia adelante. Suéltelo cuando desee detener la búsqueda. Para buscar hacia atrás, presione el botón central tres veces y no lo suelte la tercera vez que lo haga.

Responder o finalizar una llamada: Presione y suelte el botón central una vez para responder. Repítalo al final de la llamada.

Rechazar una llamada entrante: Presione el botón central por dos segundos, luego suelte. Se escuchará dos tonos cuando suelte el botón para indicar que la operación fue exitosa.

Marcación por voz: Presione el botón central sin soltar hasta que inicie la activación de voz. La funcionalidad variará según el dispositivo.

Control de volumen: Presione el botón en la parte superior para aumentar el volumen. Presione el botón en la parte inferior para disminuir el volumen. La funcionalidad puede variar según el dispositivo.

www.americanmusical.com

Conecte, Escuche, Disfrute

Registre sus Beats® hoy

www.beatsbydre.com/register

Informações Importantes de Segurança

Ouça com Responsabilidade

Para evitar danos à audição, certifique-se de que o volume em seu leitor de música esteja desligado antes de conectar seu fone de ouvido. Depois de posicionar seu fone de ouvido corretamente, aumente o volume gradualmente até atingir um nível confortável. Os níveis de ruído são medidos em decibéis (dB), a exposição a qualquer ruído a 85 dB ou acima disso pode causar perda auditiva gradual. Monitore o seu uso; a perda auditiva é resultado do barulho em virtude do tempo. Quanto mais ruído, menor o tempo de exposição ao qual você pode ficar submetido. Quanto menos ruído, maior o tempo de exposição ao qual você pode ficar submetido.

Fisiologia do Ouvido

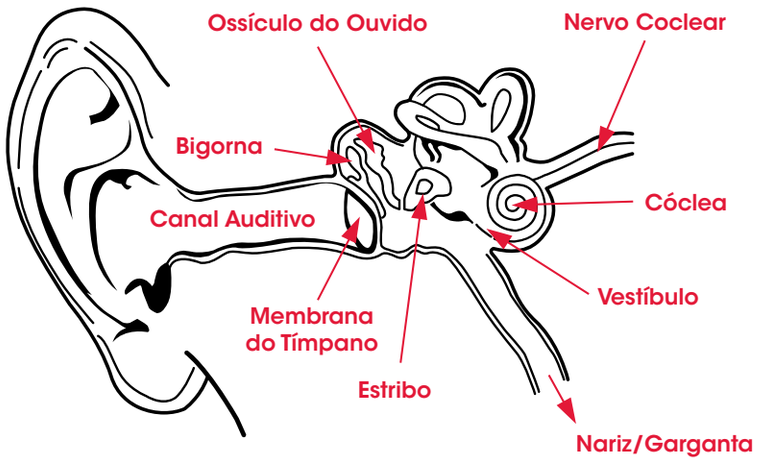

Esta tabela de decibéis (dB) compara alguns ruídos comuns e mostra suas classificações em relação a possíveis danos à audição.

SOM	NÍVEL DE RUÍDO (dB)	EFEITO
Sussurro	30	Muito silencioso
Escritório em Silêncio	50-60	Os níveis confortáveis de audição estão abaixo de 60 dB
Aspirador de Pó, Secador de Cabelo	70	Intrusivo; interfere em conversas ao telefone
Liquidificador	85-90	Os danos à audição (8h) ocorrem a partir do nível de 85 dB
Caminhão de Lixo, Betoneira	100	Não se recomenda mais de 15 minutos de exposição sem proteção para ruídos entre 90 e 100 dB
Serra Elétrica, Broca/Britadeira	110	A exposição regular a ruídos acima de 100 dB por mais de 1 minuto pode causar perda permanente da audição
Shows de Rock (varia)	110-140	O limiar da dor começa em aproximadamente 125 dB

*Informações da tabela em http://www.nidcd.nih.gov/health/education/teachers/pages/common_sounds.aspx

"…. uma pessoa normal pode ouvir a um iPod® de modo seguro por 4,6 horas por dia em volume a 70%."

".... saber os níveis que podem ser atingidos ao ouvir música e por quanto tempo é extremamente importante."

Fonte http://www.cbc.ca/health/story/2006/10/19/music-earphones.html

Aproveite ao máximo seu equipamento e desfrute do excelente desempenho de áudio mesmo em níveis seguros. Nossos fones de ouvido permitirão que ouça mais claramente como nunca em níveis mais baixos de volume.

Utilize com Responsabilidade

Não utilize fones de ouvido quando não for seguro—enquanto estiver dirigindo um veículo, atravessando ruas ou durante qualquer atividade ou em um ambiente onde for necessária a sua total atenção.

É perigoso dirigir utilizando fones de ouvido e, em muitos lugares, ilegal, porque ele diminui suas chances de ouvir sons fora do seu veículo que podem salvar vidas, como a buzina de outro carro e sirenes de veículos de emergência. Evite a utilização de seu fone de ouvido enquanto estiver dirigindo. Em vez disso, utilize transmissor FM em seus dispositivos de mídia móveis.

Aprenda como estabelecer um nível seguro de volume e veja outras orientações importantes de segurança da Consumer Electronics Association [Associação dos Consumidores de Produtos Eletrônicos] em www.ce.org e da Deafness Research Foundation [Fundação de Pesquisa sobre a Surdez] em www.drf.org.

Como Operar seus Fones de Ouvido Executive™

O Beats Executive™ vem equipado com um botão "Desligar/Ligar" que lhe permite ligar o Áudio e o Cancelamento Ativo de Ruído em seu fone de ouvido. Para economizar bateria, desligue o fone de ouvido para desligar as funções Áudio e Cancelamento Ativo de Ruído quando os fones não estiverem sendo usados.

Para operar os fones Executive™, veja a tabela abaixo:

Botão = Desligar	**Botão = Ligar**
Sem Áudio ou CAR, LED = Desligado	Áudio Ligado/CAR Ligado, LED = VERDE

Utilização do Microfone Remoto

O Executive™ vem equipado com um cabo de microfone remoto integrado para utilização com seu smartphone, leitor de música ou tablet.

As funções incluem:

- Reproduzir ▶
- Pausar ❚❚
- Saltar/ Retroceder ▶▶ ◀◀
- Avançar/ Voltar ▶▶❚ ❚◀◀
- Atender
- Encerrar Chamada
- Comando de Voz
- Controle de Volume + −

iPod®, iPhone® e iPad®

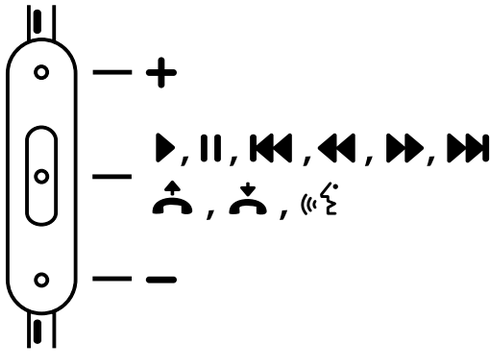

HTC, Blackberry e Android

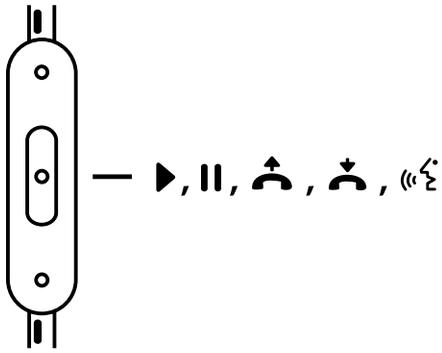

Observação: A funcionalidade varia de acordo com o dispositivo.

Reproduza ou pause uma música ou vídeo: Pressione e solte o botão central. Repita para continuar.

Pule a faixa para a próxima música ou vídeo ou volte para a faixa anterior: Pressione e solte, duas vezes e rapidamente, o botão central para pular para a próxima faixa. Pressione e solte, três vezes e rapidamente, para voltar para a faixa anterior.

Avance ou volte em uma música ou vídeo: Em um movimento rápido, pressione o botão central duas vezes, segure quando pressionar pela segunda vez para avançar. Solte quando quiser parar de avançar. Para voltar, pressione o botão central três vezes, segurando o botão quando pressionar pela terceira vez.

Atender ou finalizar uma chamada. Pressione e solte o botão central uma vez para atender. Repita para finalizar a chamada.

Recusar uma chamada: Pressione e segure o botão central por dois segundos, em seguida solte-o. Você ouvirá dois bipes ao soltar para indicar a operação com êxito.

Comando de Voz: Pressione e segure o botão central até a ativação de voz ser iniciada. A funcionalidade varia de acordo com o dispositivo.

Controle de Volume: Pressione o botão superior para aumentar o volume. Pressione o botão inferior para diminuir o volume. A funcionalidade varia de acordo com o dispositivo.

www.americanmusical.com

Conecte, Ouça e Aproveite

Cadastre seu Beats® Hoje

www.beatsbydre.com/register

www.americanmusical.com

www.beatsbydre.com

facebook.com/beatsbydre

twitter: @beatsbydre

Beats Electronics, LLC
1601 Cloverfield Blvd
Suite 5000N
Santa Monica
CA 90404

©2012 Beats Electronics LLC

www.americanmusical.com

beats by dr. dre®

771-00019-01-C